Deanu gielda – Tana kommune

KOMMUNEDELPLAN FOR NATURMANGFOLDET I TANA KOMMUNE

PLANPROGRAM

Høringsutkast
Versjon 17.08.2016

Fastsatt av formannskapet, xx.xx.2016

Innhold

1. Innledning 2
2. Formålet med planleggingen 2
3. Lovverk 2
4. Planområdet 3
5. Status for naturmangfoldet i Tana kommune 3
6. Planarbeidet 3
7. Planprosess 4

Forsidebilde: Tanatimian, *Thymus serpyllum tanaënsis* (Foto: Lars Smeland, Tana kommune)

1. Innledning

Dette planprogrammet angir den videre planprosessen for arbeidet med *Kommunedelplan for naturmangfoldet i Tana kommune*. Arbeidet er del av et nasjonalt prosjekt finansiert gjennom Miljødirektoratet. Bakgrunnen for pilotprosjektet er St.meld. 14 (2015-16) *Natur for livet* der det står følgende:

> *«Regjeringen ønsker å legge til rette for at kommunene kan øke sin kompetanse om naturmangfold. Regjeringen foreslår at dette skal skje gjennom et godt kunnskapsgrunnlag og økt veiledning, og gjennom et pilotprosjekt om kommunedelplaner for naturmangfold. I dette pilotprosjektet vil det bli lagt vekt på de verdiene som naturmangfoldet representerer i nasjonal, regional og lokal sammenheng.»*

Tana kommune har i planstrategien fra 2012 sagt at kommunen ønsker å utarbeide en *Plan for sikring av naturmangfoldet i Tana kommune,* og at dette arbeidet vil bli prioritert i perioden 2015-19.

2. Formålet med planleggingen

Hovedmålet med kommunedelplanen for naturmangfold er å få en samlet oversikt og helhetlig kartframstilling av naturmangfoldet av nasjonal, regional og lokal verdi i Tana. Dette vil være et viktig beslutningsgrunnlag og gi større forutsigbarhet i enkeltsaker. Samtidig er det viktige delmål at kommunen som ledd i arbeidet skal få økt kompetanse om naturmangfoldet, og at arbeidet med å bevare naturmangfoldet i kommunen skal bli bedre lokalt forankret.

3. Lovverk

Naturmangfoldloven er den sentrale loven i forhold til forvaltning av naturmangfoldet i Norge. Den gir rammene for bruk av naturtyper og økosystemer, og for forvaltningen av arter, naturtyper og verneområder. Loven har som formål

> *«at naturen med dens biologiske, landskapsmessige og geologiske mangfold og økologiske prosesser tas vare på ved bærekraftig bruk og vern, også slik at den gir grunnlag for menneskenes virksomhet, kultur, helse og trivsel, nå og i fremtiden, også som grunnlag for samisk kultur.»*

Plan- og bygningslovens kapittel 11 gir rammene for saksbehandlingen og innholdet i kommuneplaner og delplaner. Kravet om et planprogram for kommuneplaner og delplaner er gitt i plan- og bygningslovens §§ 11-13 og 4-1. De relevante utdragene er:

> *"For alle regionale planer og kommuneplaner (...), skal det som ledd i varsling av planoppstart utarbeides et planprogram som grunnlag for planarbeidet. (...)*
>
> *Planprogrammet skal gjøre rede for formålet med planarbeidet, planprosessen med frister og deltakere, opplegget for medvirkning, spesielt i forhold til grupper som antas å bli særlig berørt, hvilke alternativer som vil bli vurdert og behovet for utredninger. Forslag til planprogram sendes på høring og legges ut til offentlig ettersyn samtidig med varsling av planoppstart."*

4. Planområdet

Planområdet omfatter hele Tana kommune.

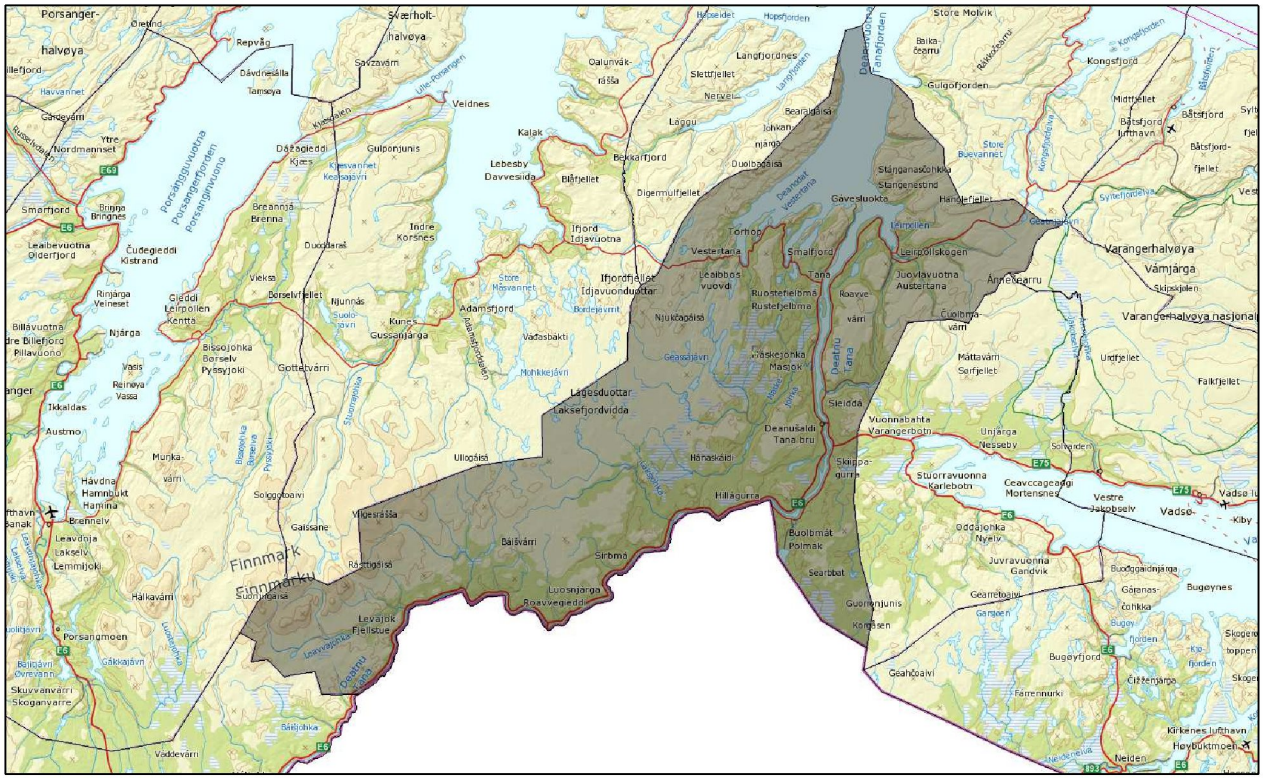

Figur 1: *Kart som viser avgrensingen av planområdet, Tana kommune.*

5. Status for naturmangfoldet i Tana kommune

I Tana kommune er det 6 områder som er vernet etter naturloven (nå naturmangfoldloven) som naturreservat. Det gjelder: Tanamunningen, Vestertana, Ovddaldasvárri, Hárrejohka/ Harrelv, Julelvdalen og Háná/ Hana. Dette er områder med særlige naturverdier. Det samme gjelder laksestammene i Tanavassdraget. Hittil har det blitt identifisert nærmere 30 genetiske bestander av laks i vassdraget. Disse laksestammene har en enorm verdi.

Det er gjennomført naturtypekartlegging i Tana kommune i 2 omganger, og det er som resultat av dette registrert 101 naturtyper av nasjonal og regional verdi i Naturbase. I artskart i Artsdatabanken er registreringer av enkeltarter kartfestet spredt rundt i hele kommunen. I tillegg har fylkesmannens miljøvernavdeling informasjon om særlig sårbare arter som er unntatt offentlighet.

6. Planarbeidet

Hoveddelen av planarbeidet består i å kartfeste de viktigste områdene for naturmangfold i kommunen, basert på eksisterende informasjon. Data fra naturbase og artsdatabanken vil bli gjennomgått og supplert med opplysninger fra Tromsø museum, andre fagmiljøer og lokalbefolkningen. Informasjonen vil bli framstilt i et digitalt plankart.

Tana kommune har i samarbeid med den regionale miljøforvaltningen i Lapland, Finland, (ELY-keskus, Elinkeino-, liikenne- ja ympäristökeskus) søkt om midler til et felles interreg-

prosjekt der et av delprosjektene dreier seg om naturmangfold. Bakgrunnen for prosjektet er behovet for et bedre kunnskapsgrunnlag for å ivareta naturmangfoldet langs Tanavassdraget, og sikre større forutsigbarhet i enkeltsaksbehandling etter bl.a. plan- og bygningsloven og jordloven. Eventuelle resultater fra Interreg-prosjektet om naturmangfold vil bli integrert i kommunedelplanen.

I Interreg-prosjektet er flommarksmiljøene og elveørene i vassdraget særlige fokusområder, og det er aktuelt å gjennomføre systematisk kartlegging for å identifisere lokaliteter av prioriterte arter og arter av forvaltningsmessig interesse. På norsk side er det særlig elvesandjeger, de østlige planteartene russekveke og russefrøstjerne, Finnmarkskveke, sopp og rødlista fuglearter som er aktuelle for nærmere kartlegging i dette prosjektet.

7. Planprosess

7.1 Tidsplan

Tana kommune ser for seg følgende tidsplan for planprosessen:

		2016					2017											
M/A	**Milepæl eller aktivitet/ oppgave**	**Aug**	**Sep**	**Okt**	**Nov**	**Des**	**Jan**	**Feb**	**Mar**	**Apr**	**Mai**	**Jun**	**Jul**	**Aug**	**Sep**	**Okt**	**Nov**	**Des**
M1	**Kontrakt for oppdrag om FOU**																	
	Politisk vedtak																	
M2	**Planoppstart**																	
	Åpent informasjonsmøte																	
M3	**Fastsetting av planprogram**																	
M4	**Utarbeide planforslag**																	
M5	**Offentlig ettersyn**																	
	Åpent informasjonsmøte																	
M6	**Sluttbehandling**																	
M7	**Avslutting av prosjektet/ Rapportering**																	

7.2 Intern organisering

Rådmannen er ansvarlig for arbeidet, som organiseres og gjennomføres av Utviklingsavdelingen. Formannskapet behandler planen i ulike faser og orienteres i forhold til planarbeidet. Kommunestyret sluttbehandler delplanen.

7.3 Medvirkning

Ved planoppstart kunngjøres en melding på kommunens hjemmesider og i de 3 lokalavisene. Alle aktuelle grunneiere, bygdelag og andre relevante lag og foreninger vil få særskilt varsel om planarbeidet, med invitasjon til det åpne informasjonsmøtet. Kommunen vil også forsøke å få omtale av prosjektet i lokalavisene.

Fylkesmannens miljøvernavdeling vil være en sentral instans i arbeidet, og kontakt er allerede opprettet. Miljøvernavdelingen vil bidra med alt materiale som er tilgjengelig, samt med faglige råd og veiledning.

Kommunen vil også kontakte Tromsø museum og andre aktuelle fagmiljøer som kan tenkes å ha informasjon om naturmangfoldet i Tana.

Deltaker/ målgruppe	**Planaktivitet**	**Tidspunkt**
Alle innbyggere i kommunen	Informasjon om planprosessen og planprogrammet på hjemmesidene til kommunen	August/ september 2016
Alle bygdelag og andre relevante lag/ foreninger i kommunen	Brev med informasjon om plan-oppstart og høring av planprogram med forespørsel om innspill.	---- ” -----
Fylkesmannen og andre høringsparter	Varsel om planoppstart og høring av planprogram	---- ” -----
Aktuelle grunneiere	Eiere av areal av stor verdi kontaktes direkte.	September/ Oktober 2016
Fylkesmannen	Drøfting av planinnhold og formidling av data	Oktober/ november 2016
Alle innbyggere i kommunen	Åpent informasjonsmøte/ folkemøte	November 2016
Tromsø museum og andre aktuelle fagmiljø	Kartlegging av eksisterende informasjon	November 2016 – mars 2017
Aktuelle grunneiere, bygdelag og andre relevante lag/ foreninger i kommunen	Brev med informasjon om offentlig ettersyn og muligheten for å komme med innspill	Mai 2017
Alle innbyggere i kommunen	Informasjon om offentlig ettersyn på hjemmesidene til kommunen	Mai 2017
---- ” -----	Folkemøte under det offentlige ettersynet	Mai, juni el. august 2017